

POLITIQUE FAMILIALE



Mot de la mairesse



La réalisation d'une politique familiale fut une promesse électorale qu'il me fait immensément plaisir de réaliser. En effet, les familles de Saint-Didace font preuve d'une telle chaleur humaine, d'un dynamisme et d'un attachement à la municipalité, ce qui facilite grandement la démarche et inspire un sentiment d'être utile et de faire avancer les choses pour les gens.

Une petite municipalité comme la nôtre aura toujours besoin de se serrer les coudes pour survivre et se développer. Le cadre de vie exceptionnel des familles qui choisissent de s'installer ici, et de celles qui y sont établies depuis toujours, peut se résumer par cette remarque : « À Saint-Didace, tout le monde a de la forêt dans sa cour... ou au moins dans sa fenêtre. » La vocation plein air de l'école primaire, les projets en environnement de plusieurs citoyens et organismes, le développement des activités culturelles et de loisirs, autant de signes de la vitalité de notre communauté. Depuis quelques années, la population augmente, et le nombre de naissances aussi.

Ainsi donc, la table est mise pour que la municipalité actualise sa mission envers les familles, grâce à cette politique familiale à notre image.

Isabelle Villeneuve
Mairesse



Mot du responsable des questions familiales

En tant que responsable, je voudrais remercier tous les gens qui ont contribué de près ou de loin au développement de cette politique familiale : les membres du comité, le Carrefour Action municipale et familles, les employés municipaux, les responsables d'organismes qui ont rencontré le comité.

Ces gens avaient vraiment un désir très fort d'aider leur municipalité à se rendre plus accessible aux familles. Saint-Didace est maintenant dotée d'un excellent outil pour se rapprocher de celles-ci.

Réal Dionne
Conseiller municipal
Responsable des questions familiales

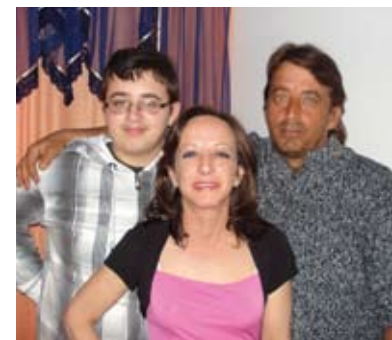

Portrait et statistiques de la municipalité

Située à l'extrémité nord-est de la MRC de D'Autray dans Lanaudière, et voisine de la MRC de Maskinongé en Mauricie, la municipalité de Saint-Didace est bordée par les municipalités voisines de Saint-Alexis-des-Monts au nord, Saint-Édouard à l'est, Mandeville à l'ouest, Saint-Gabriel Paroisse au sud-ouest et Saint-Barthélémy au sud. Elle est traversée par la rivière Maskinongé et remplie de paysages éblouissants, de lacs de villégiature, de fermes et de forêt. 64 % de sa superficie de 100 km carrés est boisée.

L'occupation du territoire se répartit selon les proportions suivantes :

- en superficie, 47 % des propriétés sont des forêts ou des terrains vagues, 30 % sont agricoles, 22 % sont résidentiels, et le golf occupe 0,9 % du territoire de la municipalité;
- en nombre de propriétés, plus de la moitié sont résidentielles (54%), 37 % sont des forêts ou des terrains vagues, et 8 % sont agricoles¹.

La municipalité est très peu densément peuplée et comprend 480 logements privés (297 résidences et 183 chalets)². Seulement 13 % (70 résidences) sont situés dans le village.

Sa population s'élève à 711 personnes en 2009³. Ce nombre a fortement augmenté ces dernières années, passant de 589 en 2001 à 668 en 2006⁴.

L'âge moyen de la population est de 50 ans. Environ 100 jeunes y ont moins de 18 ans (16 %) et environ 245 personnes y ont entre 50 et 70 ans (37 %). Il s'agit d'environ 220 familles dont 30 monoparentales. 90 % des résidents sont propriétaires. Le revenu médian après impôt des familles en 2005 était de 41 420 \$, celui des familles monoparentales de 23 753 \$. Le taux d'emploi était de 48,7 %, le taux de chômage de 12,1%⁵.

Bien qu'il ait été plus élevé lors des décennies précédentes, le nombre de naissances est en hausse ces dernières années : il est passé de 4 par année en 2004 et 2005, à 7 en 2006 et 8 en 2007⁶.



¹ Rôle d'évaluation municipale 2008

² Recensement 2006

³ Institut des statistiques du Québec

⁴ Recensements

⁵ Recensement 2006

⁶ Ministère de la santé et des services sociaux, Fichier des naissances vivantes



Définition de la famille

La famille est composée d'un groupe parent(s)/enfant(s) unis par des liens variés et multiples, profonds et significatifs. La relation parentale intergénérationnelle s'exerce sans égard à un lien biologique. La famille est la cellule de base de notre société et le lieu premier d'apprentissage, de socialisation ainsi que d'épanouissement des individus. Elle apporte une contribution indispensable à la société et doit pouvoir compter sur elle en retour.

But de la politique familiale



Reconnaître l'apport des familles au développement de la municipalité en améliorant leur qualité de vie.

Objectifs généraux :

1. Développer les activités et les équipements pour répondre aux besoins des familles.
2. Favoriser la participation des familles aux activités, en tenant compte de leur capacité financière.

Principes :

Mettre en valeur les partenariats pour améliorer l'offre d'activités.
Miser sur la participation de tous.

Membres du comité de la politique familiale :

Dany Bouchard, Andrée Coulombe, Réal Dionne, Martin Drouin,
Nancy Lapierre, Isabel Lamoureux, Anne Tessier, Nancy Vaillancourt,
Isabelle Villeneuve

Ce que la municipalité de Saint-Didace et les organismes offrent déjà aux familles

Équipements

Responsables

Terrain de jeu	Municipalité
Patinoire	Municipalité
Terrain de balle	Municipalité
Bibliothèque	Municipalité
Parc du barrage	Municipalité
École primaire Germain-Caron	Commission scolaire des Samares
Café internet	Commission scolaire des Samares
Circuit patrimonial	SADC et municipalité
Garderie privée	Garderie Roche Papier Ciseaux

À Saint-Gabriel :

École secondaire Bermon	Commission scolaire des Samares
Centre sportif et communautaire de Brandon	Municipalités de Brandon
Maison de la famille	Cible Famille Brandon





Activités

Camp de jour

Pétanque

Retrouvailles

Fête de Noël

Sorties estivales

Week-end culturel

Festival des neiges

Journal La Voix de Saint-Didace

Canot kayak sur la rivière

Fête de la Saint-Jean

Soccer

Hockey

Gymnastique, club de marche

Mois de l'arbre

Horticulture, champignons

Responsables

Loisirs Saint-Didace

Club de pétanque de Saint-Didace

Fabrique de Saint-Didace

Club Optimiste de Saint-Didace

Loisirs et Club Optimiste

Magenta blues

Loisirs Saint-Didace

Municipalité, comité de bénévoles, organismes, commanditaires

Amis de l'environnement de Brandon

Municipalité, Loisirs Saint-Didace, Château de l'Auberge de St-Didace, Club de motoneige

Soccer Saint-Gabriel, Soccer Saint-Félix

Aréna de Louiseville

Loisirs Saint-Didace

Geste, Amis de l'environnement de Brandon, Association forestière de Lanaudière

Geste, Amis de l'environnement de Brandon, Société d'horticulture de Matawinie, Jardins du Grand Portage

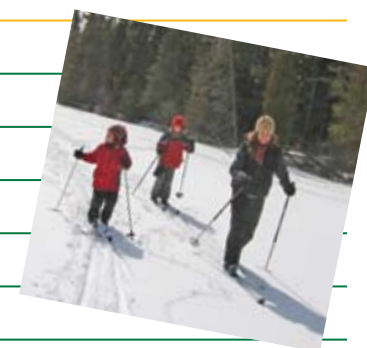

Champs d'intervention de la politique familiale

A. Loisirs et culture

Objectifs	Actions	Partenaires potentiels	Échéancier		
			2009	2010	2011
1. Favoriser l'installation d'équipements et l'organisation d'activités adaptées aux familles	Nouveaux équipements au terrain de jeu (balançoires, bancs, poubelles, jeux d'eau)	Loisirs Saint-Didace Gouvernements provincial et fédéral Commanditaires Comité de parents		X	
	Cuisine collective, avec un volet destiné aux jeunes	Personne-ressource Producteurs locaux Fondation Chagnon	X		
	Activités familiales hebdomadaires ou mensuelles (cinéma, sports...)	Loisirs Saint-Didace Comité de parents Personnes-ressources bénévoles (artisans, grands-parents, jeunes...)	X		
	Journée familiale	Comité		X	
	Augmenter les heures d'ouverture de la bibliothèque	Équipe de bénévoles de la bibliothèque	X		

Objectifs	Actions	Partenaires potentiels	Échéancier		
			2009	2010	2011
2. Contribuer au maintien de l'école	Activités parascolaires	Conseil d'établissement de l'école Germain-Caron Loisirs Saint-Didace Comité de parents Personnes-ressources bénévoles (artisans, grands-parents, jeunes...)	X		

B. Administration municipale

Objectif	Action	Partenaires potentiels	Échéancier		
			2009	2010	2011
Faire la promotion des activités auprès des familles	Site internet		X ✓ Réalisé		

C. Urbanisme

Objectif	Actions	Partenaires potentiels	Échéancier		
			2009	2010	2011
Encourager les familles à venir s'établir	Permettre les aménagements multi-générationnels		X		
	Permettre l'établissement de petits commerces sur la rue principale		X		
	Évaluer la possibilité d'un nouveau développement pour les familles				X

D. Transport

Objectif	Actions	Partenaires potentiels	Échéancier		
			2009	2010	2011
Favoriser une plus grande mobilité des familles	Faire connaître aux familles l'offre en transport en commun	MRC	X		
	Promouvoir le covoiturage			X	

E. Sécurité

Objectif	Action	Partenaires potentiels	Échéancier		
			2009	2010	2011
Prévenir la violence aux enfants	Former les moniteurs et bénévoles des organismes à la prévention de la violence	Cible-Famille Loisirs Saint-Didace	X		

F. Hygiène du milieu

Objectif	Action	Partenaires potentiels	Échéancier		
			2009	2010	2011
Encourager les familles à contribuer à la réduction des déchets enfouis	Mettre sur pied un programme incitatif pour l'utilisation de couches lavables	MRC	X ✓ Réalisé		



Conclusion

À la lecture de ce document, on ne peut que constater la richesse des ressources déjà en place pour les familles à Saint-Didace, ainsi que le grand potentiel des différents projets de la politique.

Cette politique familiale a été adoptée par le conseil municipal en avril 2009. Sa réalisation repose désormais sur l'énergie du comité de bénévoles, les actions de différents partenaires comme la MRC de D'Autray et l'appui de tous les citoyens, pour créer, tous ensemble, une municipalité qui soutient toujours plus ses familles.

Isabelle Villeneuve
Mairesse





380, RUE PRINCIPALE
ST-DIDACE (QUÉBEC)
J0K 2G0
TÉL.: 450 835-4184

Ministère
de la Famille
et des Aînés

Québec



Les enfants
au
COEUR
de **St-Didace**



École
Germain-Caron
2005-2006

Peinture par Annie-Sabine Turcotte, Cassie Long, Isabelle Rivest, Karine Cloutier, Raphaëlle, et autres de l'école primaire Germain-Caron 2005-2006